

Übergang vom Bachelor zum Master Lehramt Gymnasium

Vollversammlung



Sarah Kern | Studiengangsmanagement Lehramt

11. April 2024

Inhalte

1. Studienabschlussphase B.Ed. Lehramt Gymnasium
2. M.Ed. Lehramt Gymnasium und Kooperation Master Lehramt Gymnasium
3. M.Ed. Erweiterungsfach Lehramt Gymnasium
4. Hinweise Studienbüro
5. Master of Education – der Weg zum Berufsziel Lehrer/Lehrerin
6. Fachmasterstudiengänge an der Uni Mannheim
7. Sonstiges
8. Kontakt

1. Studienabschlussphase

B.Ed. Lehramt Gymnasium

Bachelorarbeit

- In einem der beiden Fächer
- Bearbeitungszeit: 6 Wochen
- In der Regel studienbegleitend während des 6. Semesters

Themenfindung

- In individueller Absprache mit dem Prüfer/der Prüferin
- Fachspezifische Regelungen und Orientierungshilfen im Fächerkatalog der PO sowie im Studienführer

Unterstützung

- Fachstudienberatung des jeweiligen Fachs
- Fächer Französisch/Italienisch/Spanisch: Mündliche Prüfung im Abschlussmodul
 - Nach Absolvierung sämtlicher weiterer Module im Fach
 - Unterstützung durch Frau Beisel (Fachstudienberaterin)

Vollversammlung

11. April 2024

Zulassung zur Bachelorarbeit

gemäß §15 der jeweils geltenden Prüfungsordnung für den Studiengang

Bachelor of Education (B.Ed.) Lehramt Gymnasium

im Fach

Deutsch**Wichtige Rahmenbedingungen zur Bachelorarbeit:**

- Anfertigung in einem der beiden Hauptfächer
- Bearbeitungszeit: 6 Wochen (Start mit Ausgabe des Themas!)
- Gruppenarbeiten sind nicht zulässig
- Prüfer = Hochschullehrer/in oder ggf. akademische Mitarbeiter/in mit Sondergenehmigung
- Betreuer = auch akademische Mitarbeiter/in möglich!

1. Angaben zur Person der/des Studierenden

Name _____ Vorname _____

Geboren am _____ Telefon _____

Matrikelnummer _____

Hiermit bestätige ich, dass ich mit allen auf diesem Formular vereinbarten Fristen und Terminen einverstanden bin und bitte um Zulassung zur Bachelorarbeit.

Datum _____ Unterschrift _____ (Studierende/r)

2. Thema der Arbeit (Die Ausgabe des Themas erfolgt durch den/die betreuende/n Hochschullehrer/in. Der/die Kandidat/in hat Gelegenheit, Vorschläge zu machen.)

Deutscher Titel _____

Englischer Titel¹ _____

¹ Sofern die Arbeit mit englischem Titel angemeldet wurde, ist nur dieser einzutragen. Sofern die Arbeit mit deutschem Titel angemeldet wurde, ist eine englische Übersetzung des Titels anzugeben.

3. Begutachtung /Betreuung (Der/die Kandidat/in hat Gelegenheit, Vorschläge zu machen.)**a) Der das Thema ausgebende/r und betreuende/r Hochschullehrer/in (=Prüfer/in)**

Name _____

- Das Thema der Bachelorarbeit wird in der Regel aus dem „Modul Sprach- und Literaturwissenschaft 3“ gewählt und kann aus den besuchten Lehrveranstaltungen entwickelt werden.

Hiermit bestätige ich die Ausgabe des Themas am _____ und die Zulassung der/des Studierenden zur Bachelorarbeit. Die Arbeit gilt damit als angemeldet (= **Anmeldedatum**).**Abgabetermin:** _____

(6 Wochen nach Anmeldedatum, Abgabe im Studienbüro II in einfacher Ausfertigung)

Ich bestätige, dass die geltenden Zulassungsvoraussetzungen überprüft und absolviert wurden.

Datum _____ Unterschrift _____ (Prüfer/in)

b) Ggf. zur weiteren Betreuung zugelassene Person (Festlegung erfolgt durch den/die betreuende/n Hochschullehrer/in und muss nicht zwingend ausgefüllt werden.)

Name _____

Datum _____ Unterschrift _____ (Betreuer/in)

Weitere Informationen zum Thema

Über eine Verlängerung der Bearbeitungsdauer kann nur der zuständige Prüfungsausschuss entscheiden. Bitte wenden Sie sich dazu an die Geschäftsstelle des Zentralen Prüfungsausschusses. Mehr Informationen unter: <http://www.uni-mannheim.de/zentraler-pruefungsausschuss/>

Das ausgefüllte Formular ist bei Herrn Vogel (Studierende Nachnamen A-M) oder Frau Wolf (Studierende Nachnamen N-Z) umgehend einzureichen.

1. Studienabschlussphase

B.Ed. Lehramt Gymnasium

Anmeldung

- Anmeldeformular per E-Mail an Corina Wolf oder Pascal Vogel

Abgabe

- Per E-Mail an PrüferIn, in Kopie/CC Studienbüro (Frau Wolf oder Herr Vogel)
- Fristgerecht bis spätestens 23:59 Uhr des Abgabetags
- Korrekturzeit: 6 Wochen
 - Start in den Master FSS: Anmeldung spätestens Mitte Dezember
 - Start in den Master HWS: Anmeldung spätestens Anfang Juli

Die Anmeldung und Abgabe der Bachelorarbeit im Studienbüro erfolgt **per E-Mail**. Eine Abgabe in Papierform ist nicht notwendig. Bitte wenden Sie sich für weitere Informationen per E-Mail an Ihre Sachbearbeitung im Studienbüro.

1. Studienabschlussphase

B.Ed. Lehramt Gymnasium

Berücksichtigung der Note des Bachelorabschlusses bei der Lehrereinstellung (Leistungszahl)

- Note des Bachelorabschlusses: 10-fach
- Note des Masterabschlusses: 10-fach
- Note der zweiten Staatsprüfung: 20-fach
- Wechsel an andere Uni (M.Ed.): Einbezug der nachzuholenden Leistungen

Rückmeldung

- Empfehlung: Rückmeldung ins nächste Semester im B.Ed. trotz Start M.Ed. Lehramt Gymnasium
- Zeiträume ohne Immatrikulation werden vermieden
- Nach Zulassung zum M.Ed. Lehramt Gymnasium Umschreibung im Studienbüro
- Semestergebühren müssen nicht nochmals bezahlt werden

2. M.Ed. Lehramt Gymnasium

Wichtigste Daten des Studiengangs

- 120 ECTS-Punkte
- Regelstudienzeit: 4 Semester
- Maximale Studienzeit: 7 Semester
- Schulpraxissemester
- Masterarbeit in einem der beiden Fächer, in Fachdidaktik oder im Bereich Bildungswissenschaften

Fach 1	24 ECTS
Fach 2	24 ECTS
Fachdidaktik	15 ECTS
Bildungswissenschaften mit Modul Inklusion	26 ECTS
Schulpraxissemester	16 ECTS
Masterarbeit	15 ECTS
	120 ECTS

2. Kooperation Master Lehramt Gymnasium - Musik

Wichtigste Daten des Studiengangs

- 120 ECTS-Punkte
- Regelstudienzeit: 4 Semester
- maximale Studienzeit: je nach Regelung der Musikhochschule
- Schulpraxissemester (über Muho)
- Masterarbeit im Fach Musik, ggf. auch im Bereich Bildungswissenschaften

Master Lehramt Musik an Gymnasien + Zweites Fach an der Universität Mannheim

Studium an der Musikhochschule:	49 ECTS
<i>Fach Musik</i>	24 ECTS
<i>Fachdidaktik Musik</i>	9 ECTS
<i>Schulpraxissemester</i>	16 ECTS
Studium an der Universität Mannheim:	41 ECTS
<i>Fach 2</i>	24 ECTS
<i>Fachdidaktik Fach 2</i>	5 ECTS
<i>Bildungswissenschaften</i>	12 ECTS
Wahlbereich Bildungswissenschaften (Uni/Muho)	15 ECTS
Masterarbeit	15 ECTS
	120 ECTS

2. Kooperation Master Lehramt Gymnasium – Bildende Kunst

Wichtigste Daten des Studiengangs

- 120 ECTS-Punkte
- Regelstudienzeit: 4 Semester
- maximale Studienzeit: je nach Regelung der Kunstakademie
- Schulpraxissemester (über Kunstakademie)
- Masterarbeit nicht im Fach 2 möglich

Master of Education Künstlerisches Lehramt mit Bildender Kunst + Zweites Fach an der Universität Mannheim

Studium an der Kunstakademie	91 ECTS
Studium an der Universität Mannheim:	29 ECTS
<i>Fach 2</i>	24 ECTS
<i>Fachdidaktik Fach 2</i>	5 ECTS
	120 ECTS

2. M.Ed. Lehramt Gymnasium und Kooperation Master Lehramt Gymnasium

Studienverlauf M.Ed. Lehramt Gymnasium

- Start HWS: 1., 2. und 4. Semester an der Uni Mannheim, 3. Semester Schulpraxissemester
- Start FSS: 1., 3. und 4. Semester an der Uni Mannheim, 2. Semester Schulpraxissemester

Studienverlauf Kooperation Master Lehramt Gymnasium

- Start zum HWS und FSS
- Studium parallel an Kunstakademie/Musikhochschule und Uni
- Schulpraxissemester über Kunstakademie/Musikhochschule – HWS (Musik ggf. auch im FSS möglich)

Besonderheiten

- Fach Englisch: Modulabschlussprüfung (Prüfungsgespräch)
- Fächer Französisch/Italienisch/Spanisch: Mündliche Fachprüfung (Prüfungsgespräch)

2. M.Ed. Lehramt Gymnasium und Kooperation Master Lehramt Gymnasium

Schulpraxissemester im Ausland



2. M.Ed. Lehramt Gymnasium

Bewerbung und Auswahl

- Bewerbung HWS: 10. April bis 31. Mai 2024
- Bewerbung FSS: 15. Oktober bis 15. November 2024
- Zugangsvoraussetzungen: Abschluss des B.Ed. Lehramt Gymnasium
- Bewerbung und Zulassung unter Vorbehalt möglich
 - mind. 140 ECTS-Punkten im B.Ed. Lehramt Gymnasium
 - Nachweis Bachelorabschluss bis spätestens 15. Oktober (HWS) / 31. März (FSS)
- [Auswahlkriterien: Abschlussnote bzw. Durchschnittsnote, berufspraktische Tätigkeiten (Bereich Lehre), Auslandssemester]
- Einschreibung nur mit zwei Fächern möglich

Bitte beachten Sie die aktuellen Informationen zur Bewerbung und zur Bewerbungsfrist für die Masterstudiengänge auf <https://www.uni-mannheim.de/studium/bewerbung/>

2. Kooperation Master Lehramt Gymnasium

Bewerbung und Registrierung

- Bewerbung an Musikhochschule bzw. an der Kunstakademie
- Registrierung für zweites Fach an Uni Mannheim

- Registrierung nur möglich, wenn
 - Bachelorabschluss vorliegt
 - oder
 - alle Leistungen des Bachelors an der Uni Mannheim erfolgreich absolviert wurden, Nachweis bis spätestens 15. Oktober (HWS) oder 31. März (FSS)

3. M.Ed. Erweiterungsfach Lehramt Gymnasium

Eigenständiger Masterstudiengang (NICHT Bestandteil des M.Ed. Lehramt Gymnasium)

Wichtigste Daten des Studiengangs

- 120 ECTS-Punkte
- Studienbeginn bereits während des Bachelorstudiums möglich
- Bereiche Grundlagen und Vertiefung
- Voraussetzung für Bereich Vertiefung: Bachelorabschluss und Sprachkenntnisse
- Keine maximale Studienzeit
- ohne Masterarbeit (105 ECTS-Punkte): Abschluss mit Zertifikat
- Mit Masterarbeit (120 ECTS-Punkte): Masterabschluss

Fachwissenschaft	90 ECTS
<i>Bereich Grundlagen und Bereich Vertiefung</i>	
Fachdidaktik	15 ECTS
<i>Bereich Grundlagen und Bereich Vertiefung</i>	
Masterarbeit	15 ECTS
	120 ECTS

3. M.Ed. Erweiterungsfach Lehramt Gymnasium

Angebotene Fächer

- Deutsch
- Englisch
- Französisch
- Geschichte
- Informatik
- Italienisch
- Mathematik
- Philosophie/Ethik
- Politikwissenschaft
- Spanisch

Studienverlauf

- Start zum HWS
- Flexibler Studienverlauf möglich

3. M.Ed. Erweiterungsfach Lehramt Gymnasium

Bewerbung und Auswahl

- Bewerbung nur im HWS: 10. April bis 31. Mai 2024
- Zugangsvoraussetzungen: Abschluss des B.Ed. Lehramt Gymnasium
- Bewerbung und Zulassung unter Vorbehalt möglich (bei mind. 24 ECTS-Punkten im grundständigen Studium): Nachweis Bachelorabschluss vor Beginn des Vertiefungsbereichs
- Studienvoraussetzungen: Sprachkenntnisse
- Auswahlkriterien: Abschlussnote bzw. Durchschnittsnote, berufspraktische Tätigkeiten (Bereich Lehre), Auslandssemester

Bitte beachten Sie die aktuellen Informationen zur Bewerbung und zur Bewerbungsfrist für die Masterstudiengänge auf <https://www.uni-mannheim.de/studium/bewerbung/>

4. Hinweise Studienbüro

Transcript of Records (Notenauszug) mit Durchschnittsnote für Bewerbung M.Ed. Lehramt
Gymnasium und/oder M.Ed. Erweiterungsfach

- Unterlagen für Bewerbung M.Ed. Lehramt Gymnasium: Transcript of Records B.Ed. mit mind. 140 ECTS-Punkten (Gesamtsumme) und Durchschnittsnote
 - Transcript of Records (mit Durchschnittsnote) kann jederzeit selbst im Portal² heruntergeladen werden
 - Für Bewerbungen an der Universität Mannheim reicht das Transcript ohne Verifikationslink aus! Für Bewerbungen an anderen Hochschulen muss ein ToR mit Verifikationslink beantragt werden. Details zu ToR-Zugriff etc. siehe <https://www.uni-mannheim.de/studium/im-studium/studienbueros/express-service/#c308670>
 - Berechnung der Durchschnittsnote angelehnt an die PO-konforme Endnotenberechnung (35% Durchschnittsnote Fach 1, 35% Durchschnittsnote Fach 2, 15% Durchschnittsnote BW,...)
- Unterlagen für Bewerbung M.Ed. Erweiterungsfach: Transcript of Records mit mind. 24 ECTS-Punkten (Gesamtsumme) und Durchschnittsnote

5. Master of Education – der Weg zum Berufsziel Lehrer/Lehrerin

Bewusste Entscheidung: Möchte ich Lehrer/Lehrerin werden?

- Wie schätze ich meinen bisherigen Studienverlauf / meine bisherigen Erfahrungen mit Blick auf das Berufsziel ein?
- Wie kann ich mein Wissen und Können erweitern, was benötige ich?
- Habe ich realistische Vorstellungen vom Beruf? Was erwartet mich?
- Welche Überlegungen sprechen bei mir dafür / dagegen?

Angebot einer individuellen Beratung durch das ZLBI

- Gespräch
- individuell, vertraulich
- Anmeldung und Rückfragen unter matthias.schneider@uni-mannheim.de

5. Master of Education – der Weg zum Berufsziel Lehrer/Lehrerin

Referendariat/Vorbereitungsdienst

- Informieren Sie sich frühzeitig, was Sie für die Bewerbung benötigen!
- Für einige Nachweise müssen Sie rechtzeitig vor der Bewerbung aktiv werden, zum Beispiel:
 - Betriebs- oder Sozialpraktikum: https://lehrer-online-bw.de/,Lde/Startseite/vdonline/Betriebs_+oder+Sozialpraktikum
 - Ausbildung in erster Hilfe
- Ansprechpartner für Fragen zum Referendariat/Vorbereitungsdienst: ZLBI

6. Fachmasterstudiengänge an der Uni Mannheim



	Deutsch	Englisch	Französisch	Geschichte	Informatik	Italienisch	Mathematik	Philosophie/ Ethik	Politik- wissenschaft	Spanisch	Wirtschafts- wissenschaft
M.A. Geschichte				x							
M.A. Intercultural German Studies	x	(x)	(x)			(x)				(x)	
M.A. Kultur und Wirtschaft*	(•)	(•)	(•)	(•)		(•)		(•)		(•)	•
M.A. Literatur, Medien und Kultur der Moderne	x	x	(x)			(x)				(x)	
M.A. Political Science									x		
M.A. Sociology									x		
M.A. Sprache und Kommunikation	x	x	x			x				x	
M.Sc. Data Science					x		x				
M.Sc. VWL											x
M.Sc. Wirtschaftsinformatik					(•)						(•)
M.Sc. Wirtschaftsmathematik							•				•

- x Zugang mit absolviertem Fach möglich
- (x) Zugang mit absolviertem Fach mit Einschränkung möglich
- Zugang mit absolvierter Fächerkombination möglich
- (•) Zugang mit absolvierter Fächerkombination mit Einschränkung möglich

* Zugang in das Kernfach möglich, das im B.Ed. Lehramt Gymnasium studiert wurde; in Ausnahmefällen auch Zugang in anderes Fach unter Auflagen möglich; nur mit Sachfach VWL.

6. Fachmasterstudiengänge an der Uni Mannheim

Weitere Informationen auf den Seiten der Uni Mannheim: <https://www.uni-mannheim.de/studium/studienangebot/>

Beratung durch das jeweils zuständige Studiengangsmanagement

- Masterstudiengänge PHIL
Madeline Dahl | master.phil@uni-mannheim.de
- M.A. Political Science/M.A. Sociology
Gledis Londo politicalscience@uni-mannheim.de oder Stefanie Thye sociology@uni-mannheim.de
- M.Sc. Data Science/M.Sc. Wirtschaftsinformatik/M.Sc. Wirtschaftsmathematik
Studiengangsmanagement WIM | studiengangsmanagement.wim@uni-mannheim.de
- M.Sc. VWL
Sebastian Herdtweck | econgrad@uni-mannheim.de

7. Sonstiges: Stipendien

Trauen Sie sich und bewerben Sie sich für ein Stipendium!
Die Chancen, an ein Stipendium zu kommen, sind oft größer, als man denkt.

Stipendien für Lehrämter

Deutschlandstipendium: für jeden Studiengang gibt es eine gewisse Anzahl an Stipendien, im Lehramt bewerben sich bislang wenig Studierende, die Chancen auf ein Stipendium sind also gut

Studienkolleg der Stiftung der Deutschen Wirtschaft (sdw)

Stipendien der Uni Mannheim

z. B. das Mannheimer Chancenstipendium, das Mannheim-Stipendium

Hochschulübergreifende Stipendien

z. B. der Staatlichen Begabtenförderung (Studienstiftung des deutschen Volkes e.V., politische Stiftungen etc.)

7. Sonstiges: Lehr:werkstatt

Lehr:werkstatt

Was ist die Lehr:werkstatt?

- **Studienbegleitendes** Schulpraktikum
- Zusammenarbeit mit einer Lehrkraft 1:1 im **Tandem**
- Ein **ganzes Schuljahr** miterleben und mitgestalten (2024/25)
- Wechsel von Block- und Tagespraktikumsphasen
- Ergänzt durch 3 Workshops und eine universitäre Begleitveranstaltung
- Routine gewinnen für SPS und Vorbereitungsdienst

Vollversammlung

11. April 2024

Wie läuft die Bewerbung ab?

- Bis **30. April 2024** Bewerbungsformulare abschicken (je früher desto besser 😊)
- Matchingprozess: Mögliche Tandems lernen sich kennen
- Mai: Teilnahme und Tandems werden nach beidseitigem Einverständnis offiziell bestätigt

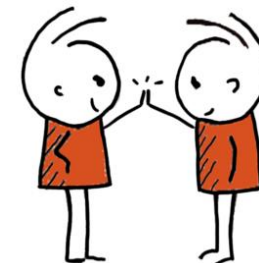

Einblicke auf lehrwerkstatt.org

7. Sonstiges: Testimonials für Instagram

Gefällt Ihnen Ihr Studium an der Uni Mannheim und möchten Sie auch anderen Lust auf ein Studium bei uns machen?

Wir suchen Studierende, die in einem **Insta-Video** erzählen, warum sie sich für das Studium entschieden haben, was sie so toll finden, wie der erste Praxiseinblick war etc.

Bei Interesse einfach eine kurze Mail an lehramt@uni-mannheim.de!

→ Das Filmen und Schneiden übernimmt die Marketingabteilung

7. Sonstiges:

Uni-Scouts Lehramt Gymnasium

Was ist ein Uni-Scout?

- Als Uni-Scout vertrittst du deinen eigenen Studiengang und beantwortest Studieninteressierten Fragen rund um Studium, Uni und Leben in Mannheim

Uni-Scout Profil (<https://www.uni-mannheim.de/studium/beratung-und-service/uni-scouts/>)

- Jeder Uni-Scout erhält ein eigenes Profil auf der Website der Uni Mannheim mit einer Kurzvorstellung sowie wichtige Informationen zum Studiengang

Aufgaben

- Uni-Scout E-Mails regelmäßig abrufen und nach bestem Wissen und Gewissen beantworten
- Treffen mit Studieninteressierten (z.B. Vorlesungsbesuch, Campusführung)
- Präsenz am Studieninfotag
- Campusführungen übernehmen
- Feedback zur Uni-Scout Tätigkeit geben

Ansprechperson

- Laura Trinkner: laura.trinkner.hiwi@uni-mannheim.de

Vollversammlung

11. April 2024

Werde Uni-Scout fürs
Lehramt Gymnasium!

7. Sonstiges: STUDENTS@SCHOOL

STUDENTS SCHOOL @

- **Bring deine Erfahrung mit ins Klassenzimmer**
- **Erzähle Schüler*innen mehr über deinen Studiengang & die Uni Mannheim**
- **Berichte von deinem Uni-Alltag & Erlebnissen**
- **Interesse? Klasse!**
Dann melde dich ganz einfach unter lehramt@uni-mannheim.de



8. Kontakt



Sarah Kern

Studiengangsmanagement Lehramt

lehramt@uni-mannheim.de

[Weitere Kontaktdaten](#)

Georg Matthias Schneider

ZLBI

matthias.schneider@uni-mannheim.de

[Weitere Kontaktdaten](#)

Svenja Kaiser

Lehr:werkstatt

svenja.kaiser@uni-mannheim.de

[Weitere Kontaktdaten](#)

Vollversammlung

11. April 2024

Sandra Schmidt

Studienbüro (Leitung)

sandra.schmidt@uni-mannheim.de

[Weitere Kontaktdaten](#)

Pascal Vogel und Corina Wolf

Studienbüro (Sachbearbeitung Lehramt)

pascal.vogel@uni-mannheim.de

wolf@uni-mannheim.de

[Weitere Kontaktdaten](#)