

# Übergang vom Bachelor zum Master Lehramt Gymnasium

Vollversammlung



# Inhalte

1. Studienabschlussphase B.Ed. Lehramt Gymnasium
2. M.Ed. Lehramt Gymnasium und Kooperation Master Lehramt Gymnasium
3. M.Ed. Erweiterungsfach Lehramt Gymnasium
4. Hinweise Studienbüro
5. Der Weg zum Berufsziel Lehrer\*in und mögliche Alternativen
6. Sonstiges
7. Kontakt

# Werbung: Referendariat und Lehrberuf – Lehramtsabsolvent\*innen berichten

- Katharina und Benedikt berichten von ihren ersten Jahren im Schuldienst.
- Katharina ist Lehrerin am ESG in Speyer, Benedikt unterrichtet an der ERS in Karlsruhe
- Wann? **Dienstag, 28. Oktober 2025** um 17:15 Uhr
- Wo? **EO 157**
- [Weitere Informationen](#)

# 1. Studienabschlussphase

## B.Ed. Lehramt Gymnasium



### Bachelorarbeit

- In einem der beiden Fächer
- Bearbeitungszeit: 6 Wochen
- In der Regel studienbegleitend während des 6. Semesters



### Themenfindung

- In individueller Absprache mit dem Prüfer/der Prüferin
- Fachspezifische Regelungen und Orientierungshilfen im Fächerkatalog der PO sowie im Studienführer



### Unterstützung

- Fachstudienberatung des jeweiligen Fachs

# 1. Studienabschlussphase

## B.Ed. Lehramt Gymnasium

### Anmeldung

- Anmeldeformular per E-Mail an Corina Wolf oder Pascal Vogel

### Abgabe

- Per E-Mail an PrüferIn, in Kopie/CC Studienbüro ([studienbuero-lehramt@uni-mannheim.de](mailto:studienbuero-lehramt@uni-mannheim.de))
- Fristgerecht bis spätestens 23:59 Uhr des Abgabetags
- Korrekturzeit: 6 Wochen
  - Start in den Master FSS: Anmeldung spätestens Mitte Dezember
  - Start in den Master HWS: Anmeldung spätestens Anfang Juli

Die Anmeldung und Abgabe der Bachelorarbeit im Studienbüro erfolgt **per E-Mail**. Eine Abgabe in Papierform ist nicht notwendig. Bitte wenden Sie sich für weitere Informationen per E-Mail an Ihre Sachbearbeitung im Studienbüro.

**Zulassung zur Bachelorarbeit**

gemäß §15 der jeweils geltenden Prüfungsordnung für den Studiengang

**Bachelor of Education (B.Ed.) Lehramt Gymnasium**

im Fach

**Deutsch****Wichtige Rahmenbedingungen zur Bachelorarbeit:**

- Anfertigung in einem der beiden Hauptfächer
- Bearbeitungszeit: 6 Wochen (Start mit Ausgabe des Themas!)
- Gruppenarbeiten sind nicht zulässig
- Prüfer = Hochschullehrer/in oder ggf. akademische Mitarbeiter/in mit Sondergenehmigung
- Betreuer = auch akademische Mitarbeiter/in möglich!

**1. Angaben zur Person der/des Studierenden**

Name \_\_\_\_\_ Vorname \_\_\_\_\_

Geboren am \_\_\_\_\_ Telefon \_\_\_\_\_

Matrikelnummer \_\_\_\_\_

Hiermit bestätige ich, dass ich mit allen auf diesem Formular vereinbarten Fristen und Terminen einverstanden bin und bitte um Zulassung zur Bachelorarbeit.

Datum \_\_\_\_\_ Unterschrift \_\_\_\_\_ (Studierende/r)

**2. Thema der Arbeit** (Die Ausgabe des Themas erfolgt durch den/die betreuende/n Hochschullehrer/in. Der/die Kandidat/in hat Gelegenheit, Vorschläge zu machen.)

Deutscher Titel \_\_\_\_\_

\_\_\_\_\_

\_\_\_\_\_

Englischer Titel<sup>1</sup> \_\_\_\_\_

\_\_\_\_\_

\_\_\_\_\_

<sup>1</sup> Sofern die Arbeit mit englischem Titel angemeldet wurde, ist nur dieser einzutragen. Sofern die Arbeit mit deutschem Titel angemeldet wurde, ist eine englische Übersetzung des Titels anzugeben.

**3. Begutachtung /Betreuung** (Der/die Kandidat/in hat Gelegenheit, Vorschläge zu machen.)**a) Der das Thema ausgebende/r und betreuende/r Hochschullehrer/in (=Prüfer/in)**

Name \_\_\_\_\_

- ✓ Das Thema der Bachelorarbeit wird in der Regel aus dem „Modul Sprach- und Literaturwissenschaft 3“ gewählt und kann aus den besuchten Lehrveranstaltungen entwickelt werden.

Hiermit bestätige ich die Ausgabe des Themas am \_\_\_\_\_ und die Zulassung der/des Studierenden zur Bachelorarbeit. Die Arbeit gilt damit als angemeldet (= **Anmeldedatum**).

**Abgabetermin:** \_\_\_\_\_

(6 Wochen nach Anmeldedatum, Abgabe im Studienbüro II in einfacher Ausfertigung)

Ich bestätige, dass die geltenden Zulassungsvoraussetzungen überprüft und absolviert wurden.

Datum \_\_\_\_\_ Unterschrift \_\_\_\_\_ (Prüfer/in)

**b) Ggf. zur weiteren Betreuung zugelassene Person** (Festlegung erfolgt durch den/die betreuende/n Hochschullehrer/in und muss nicht zwingend ausgefüllt werden.)

Name \_\_\_\_\_

Datum \_\_\_\_\_ Unterschrift \_\_\_\_\_ (Betreuer/in)

**Weitere Informationen zum Thema**

Über eine Verlängerung der Bearbeitungsdauer kann nur der zuständige Prüfungsausschuss entscheiden. Bitte wenden Sie sich dazu an die Geschäftsstelle des Zentralen Prüfungsausschusses. Mehr Informationen unter: <http://www.uni-mannheim.de/zentraler-pruefungsausschuss/>

Das ausgefüllte Formular ist bei Herrn Vogel (Studierende Nachnamen A-M) oder Frau Wolf (Studierende Nachnamen N-Z) umgehend einzureichen.

# 1. Studienabschlussphase

## B.Ed. Lehramt Gymnasium

Fächer Französisch/Italienisch/Spanisch: Mündliche Prüfung im Abschlussmodul

- Nach Absolvierung sämtlicher weiterer Module im Fach
- Unterstützung durch Frau Schönwälder (Fachstudienberaterin)
- Besuch der Examenskolloquien der Prüfer\*innen dringend empfohlen
- Online Anmeldung hier: <https://www.phil.uni-mannheim.de/studium/lehramtsstudiengaenge/bed-lehramt-gymnasium/muendliche-pruefung-romanistik>



# 1. Studienabschlussphase

## B.Ed. Lehramt Gymnasium

Berücksichtigung der Note des Bachelorabschlusses bei der Lehrereinstellung (Leistungszahl)

- Note des Bachelorabschlusses: 10-fach
- Note des Masterabschlusses: 10-fach
- Note der zweiten Staatsprüfung: 20-fach
- Wechsel an andere Uni (M.Ed.): Einbezug der nachzuholenden Leistungen

### Rückmeldung

- Empfehlung: Rückmeldung ins nächste Semester im B.Ed. trotz Start M.Ed. Lehramt Gymnasium
- Zeiträume ohne Immatrikulation werden vermieden
- Nach Zulassung zum M.Ed. Lehramt Gymnasium Umschreibung im Studienbüro
- Semestergebühren müssen nicht nochmals bezahlt werden



## 2. M.Ed. Lehramt Gymnasium

### Wichtigste Daten des Studiengangs

- 120 ECTS-Punkte
- Regelstudienzeit: 4 Semester
- Maximale Studienzeit: 7 Semester
- Schulpraxissemester
- Masterarbeit in einem der beiden Fächer, in Fachdidaktik oder im Bereich Bildungswissenschaften

<b>Fach 1</b>	24 ECTS
<b>Fach 2</b>	24 ECTS
<b>Fachdidaktik</b>	15 ECTS
<b>Bildungswissenschaften mit Modul Inklusion</b>	26 ECTS
<b>Schulpraxissemester</b>	16 ECTS
<b>Masterarbeit</b>	15 ECTS
	<b>120 ECTS</b>

## 2. Kooperation Master Lehramt Gymnasium - Musik

### Wichtigste Daten des Studiengangs

- 120 ECTS-Punkte
- Regelstudienzeit: 4 Semester
- maximale Studienzeit: je nach Regelung der Musikhochschule
- Schulpraxissemester (über Muho)
- Masterarbeit im Fach Musik, ggf. auch im Bereich Bildungswissenschaften

### Master Lehramt Musik an Gymnasien + Zweites Fach an der Universität Mannheim

Studium an der Musikhochschule:	49 ECTS
<i>Fach Musik</i>	<i>24 ECTS</i>
<i>Fachdidaktik Musik</i>	<i>9 ECTS</i>
<i>Schulpraxissemester</i>	<i>16 ECTS</i>

Studium an der Universität Mannheim:	41 ECTS
<i>Fach 2</i>	<i>24 ECTS</i>
<i>Fachdidaktik Fach 2</i>	<i>5 ECTS</i>
<i>Bildungswissenschaften</i>	<i>12 ECTS</i>

Wahlbereich Bildungswissenschaften (Uni/Muho)	15 ECTS
---	---------

Masterarbeit	15 ECTS
--------------	---------

**120 ECTS**

## 2. Kooperation Master Lehramt Gymnasium – Bildende Kunst

### Wichtigste Daten des Studiengangs

- 120 ECTS-Punkte
- Regelstudienzeit: 4 Semester
- maximale Studienzeit: je nach Regelung der Kunstakademie
- Schulpraxissemester (über Kunstakademie)
- Masterarbeit nicht im Fach 2 möglich

#### **Master of Education Künstlerisches Lehramt mit Bildender Kunst + Zweites Fach an der Universität Mannheim**

Studium an der Kunstakademie	91 ECTS
Studium an der Universität Mannheim:	29 ECTS
<i>Fach 2</i>	24 ECTS
<i>Fachdidaktik Fach 2</i>	5 ECTS
<b>120 ECTS</b>	

## 2. M.Ed. Lehramt Gymnasium und Kooperation Master Lehramt Gymnasium

### Studienverlauf M.Ed. Lehramt Gymnasium

- Start HWS: 1., 2. und 4. Semester an der Uni Mannheim, 3. Semester Schulpraxissemester
- Start FSS: 1., 3. und 4. Semester an der Uni Mannheim, 2. Semester Schulpraxissemester

### Studienverlauf Kooperation Master Lehramt Gymnasium

- Start zum HWS und FSS
- Studium parallel an Kunstakademie/Musikhochschule und Uni
- Schulpraxissemester über Kunstakademie/Musikhochschule – HWS (Musik ggf. auch im FSS möglich)

### Besonderheiten

- Fach Englisch: Modulabschlussprüfung (Prüfungsgespräch)
- Fächer Französisch/Italienisch/Spanisch: Mündliche Fachprüfung (Prüfungsgespräch)

## 2. M.Ed. Lehramt Gymnasium und Kooperation Master Lehramt Gymnasium

### Schulpraxissemester im Ausland (Infomaterial)



## 2. M.Ed. Lehramt Gymnasium

### Bewerbung und Auswahl

- Bewerbung HWS: 1. April bis 31. Mai 2025
- Bewerbung FSS: 15. Oktober bis 15. November 2025
- Aktuell zulassungsfrei
- Zugangsvoraussetzungen: Abschluss des B.Ed. Lehramt Gymnasium
- Bewerbung und Zulassung unter Vorbehalt möglich
  - mind. 140 ECTS-Punkten im B.Ed. Lehramt Gymnasium
  - Nachweis Bachelorabschluss bis spätestens 15. Oktober (HWS) / 31. März (FSS)
- Einschreibung nur mit zwei Fächern möglich

Bitte beachten Sie die aktuellen Informationen zur Bewerbung und zur Bewerbungsfrist für die Masterstudiengänge auf <https://www.uni-mannheim.de/studium/bewerbung/>

## 2. Kooperation Master Lehramt Gymnasium

### Bewerbung und Registrierung

- Bewerbung an Musikhochschule bzw. an der Kunstakademie
- Registrierung für zweites Fach an Uni Mannheim
- Registrierung nur möglich, wenn
  - Bachelorabschluss vorliegt
  - oder
  - alle Leistungen des Bachelors an der Uni Mannheim erfolgreich absolviert wurden, Nachweis bis spätestens 15. Oktober (HWS) oder 31. März (FSS)



# 3. M.Ed. Erweiterungsfach Lehramt Gymnasium

Eigenständiger Masterstudiengang (NICHT Bestandteil des M.Ed. Lehramt Gymnasium)

## Wichtigste Daten des Studiengangs

- 120 ECTS-Punkte
- Studienbeginn bereits während des Bachelorstudiums möglich
- Bereiche Grundlagen und Vertiefung
- Voraussetzung für Bereich Vertiefung: Bachelorabschluss und Sprachkenntnisse
- Keine maximale Studienzeit (flexibler Studienverlauf)
- Ohne Masterarbeit (105 ECTS-Punkte): Abschluss mit Zertifikat
- Mit Masterarbeit (120 ECTS-Punkte): Masterabschluss

<b>Fachwissenschaft</b>	90 ECTS
<i>Bereich Grundlagen und Bereich Vertiefung</i>	
<b>Fachdidaktik</b>	15 ECTS
<i>Bereich Grundlagen und Bereich Vertiefung</i>	
Optional: <b>Masterarbeit</b>	15 ECTS
<b>105 ECTS Zertifikat /</b>	
<b>120 ECTS Masterabschluss</b>	

# 3. M.Ed. Erweiterungsfach Lehramt Gymnasium



**Deutsch**  
**Englisch**  
**Französisch**  
**Italienisch**  
**Spanisch**



**Informatik**



**Politikwissenschaft**



**Mathematik**

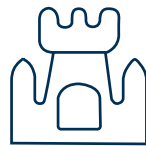

**Geschichte**

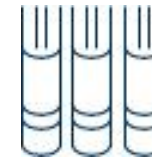

**Philosophie**

### 3. M.Ed. Erweiterungsfach Lehramt Gymnasium

#### Bewerbung und Auswahl

- Bewerbung nur im HWS: 1. April bis 31. Mai 2025
- Zugangsvoraussetzungen: Abschluss des B.Ed. Lehramt Gymnasium
- Bewerbung und Zulassung unter Vorbehalt möglich (bei mind. 24 ECTS-Punkten im grundständigen Studium): Nachweis Bachelorabschluss vor Beginn des Vertiefungsbereichs
- Studienvoraussetzungen: Sprachkenntnisse
- Auswahlkriterien: Abschlussnote bzw. Durchschnittsnote des Erststudiums, berufspraktische Tätigkeiten (Bereich Lehre), Auslandssemester

Bitte beachten Sie die aktuellen Informationen zur Bewerbung und zur Bewerbungsfrist für die Masterstudiengänge auf <https://www.uni-mannheim.de/studium/bewerbung/>

## 4. Hinweise Studienbüro: Transcript of Records

- Unterlagen für Bewerbung M.Ed. Lehramt Gymnasium: Transcript of Records B.Ed. mit mind. 140 ECTS-Punkten (Gesamtsumme) und Durchschnittsnote
  - Transcript of Records (mit Durchschnittsnote) kann jederzeit selbst im Portal<sup>2</sup> heruntergeladen werden
  - Für Bewerbungen an der Universität Mannheim reicht das Transcript ohne Verifikationslink aus!
  - Für Bewerbungen an anderen Hochschulen muss ein ToR mit Verifikationslink beantragt werden. Details zu ToR-Zugriff etc. siehe <https://www.uni-mannheim.de/studium/im-studium/studienbueros/express-service/#c308668>
  - Berechnung der Durchschnittsnote angelehnt an die PO-konforme Endnotenberechnung (35% Durchschnittsnote Fach 1, 35% Durchschnittsnote Fach 2, 15% Durchschnittsnote BW,...)
- Unterlagen für Bewerbung M.Ed. Erweiterungsfach: Transcript of Records mit mind. 24 ECTS-Punkten (Gesamtsumme) und Durchschnittsnote

## 5. Der Weg zum Berufsziel Lehrer\*in und mögliche Alternativen

Bewusste Entscheidung: Möchte ich Lehrer\*in werden?

- Wie schätze ich meinen bisherigen Studienverlauf / meine bisherigen Erfahrungen mit Blick auf das Berufsziel ein?
- Wie kann ich mein Wissen und Können erweitern, was benötige ich?
- Habe ich realistische Vorstellungen vom Beruf? Was erwartet mich?
- Welche Überlegungen sprechen bei mir dafür / dagegen?

Beratungsangebot des Studiengangmanagements Lehramt

- Anmeldung unter: <https://www.phil.uni-mannheim.de/beratungstermine-lehramt/>

# 5. Der Weg zum Berufsziel Lehrer\*in und mögliche Alternativen

	Deutsch	Englisch	Französisch	Geschichte	Informatik	Italienisch	Mathematik	Philosophie/ Ethik	Politik- wissenschaft	Spanisch	Wirtschafts- wissenschaft
M.A. Geschichte				x							
M.A. Intercultural German Studies	x	(x)	(x)			(x)				(x)	
M.A. Kultur und Wirtschaft*	(•)	(•)	(•)	(•)		(•)		(•)		(•)	•
M.A. Literatur, Medien und Kultur der Moderne	x	x	(x)			(x)				(x)	
M.A. Political Science									x		
M.A. Sociology									x		
M.A. Sprache und Kommunikation	x	x	x			x				x	
M.Sc. Data Science					x		x				
M.Sc. VWL											x
M.Sc. Wirtschaftsinformatik					(•)						(•)
M.Sc. Wirtschaftsmathematik							•				•

x Zugang mit absolviertem Fach möglich

(x) Zugang mit absolviertem Fach mit Einschränkung möglich

• Zugang mit absolvierter Fächerkombination möglich

(•) Zugang mit absolvierter Fächerkombination mit Einschränkung möglich

\* Zugang in das Kernfach möglich, das im B.Ed. Lehramt Gymnasium studiert wurde; in Ausnahmefällen auch Zugang in anderes Fach unter Auflagen möglich; nur mit Sachfach VWL.

## 5. Der Weg zum Berufsziel Lehrer\*in und mögliche Alternativen

Weitere Informationen auf den Seiten der Uni Mannheim: <https://www.uni-mannheim.de/studium/studienangebot/>

Beratung durch das jeweils zuständige Studiengangsmanagement

- Masterstudiengänge PHIL  
Aline Schmidt | [master.phil@uni-mannheim.de](mailto:master.phil@uni-mannheim.de)
- M.A. Political Science/M.A. Sociology  
Priscilla Golling | [politicalscience@uni-mannheim.de](mailto:politicalscience@uni-mannheim.de) und Claudia Eckhardt-Kamps | [sociology@uni-mannheim.de](mailto:sociology@uni-mannheim.de)
- Masterstudiengänge WIM  
Sanja Juric | [juric@uni-mannheim.de](mailto:juric@uni-mannheim.de) und Lisa Wessa | [lisa.wessa@uni-mannheim.de](mailto:lisa.wessa@uni-mannheim.de)
- M.Sc. VWL  
Sebastian Herdtweck | [econgrad@uni-mannheim.de](mailto:econgrad@uni-mannheim.de)



## 5. Der Weg zum Berufsziel Lehrer\*in und mögliche Alternativen

### Referendariat/Vorbereitungsdienst

- Informieren Sie sich frühzeitig, was Sie für die Bewerbung benötigen!
- Für einige Nachweise müssen Sie rechtzeitig vor der Bewerbung aktiv werden, zum Beispiel:
  - Für Lehramt Gymnasium: Betriebs- oder Sozialpraktikum: [https://lehrer-online-bw.de/,Lde/Startseite/vdonline/Betriebs\\_+oder+Sozialpraktikum](https://lehrer-online-bw.de/,Lde/Startseite/vdonline/Betriebs_+oder+Sozialpraktikum)
  - Falls Sie an eine berufliche Schule möchten: Betriebspraktikum: <https://lehrer-online-bw.de/,Lde/Startseite/vdonline/Betriebspraktikum>
  - Ausbildung in Erster Hilfe (nicht älter als zwei Jahre)
- Infoveranstaltung zum Referendariat/Vorbereitungsdienst findet regelmäßig im FSS statt

## 6. Sonstiges: Stipendien



### Stipendien für Lehrämter\*innen

- Deutschlandstipendium: für jeden Studiengang gibt es eine gewisse Anzahl an Stipendien, im Lehramt bewerben sich bislang wenig Studierende, die Chancen auf ein Stipendium sind also gut
- Studienkolleg der Stiftung der Deutschen Wirtschaft (sdw)
- Stipendien der Uni Mannheim
  - z. B. das Mannheimer Chancenstipendium, das Mannheim-Stipendium
- Hochschulübergreifende Stipendien
  - z. B. der Staatlichen Begabtenförderung (Studienstiftung des deutschen Volkes e.V., politische Stiftungen etc.)

## 6. Sonstiges: Ihr Engagement

### Bachelor of Education (B.Ed.) Lehramt Gymnasium: Deutsch



„Die Universität Mannheim zeichnet sich durch eine exzellente Lehrkräfteausbildung aus, bei der die ausgezeichnete fachwissenschaftliche Säule stets durch einen fachdidaktischen und bildungswissenschaftlichen Praxisbezug ergänzt wird. So wird man erstklassig auf den Schulalltag vorbereitet. Überdies können wir bereits während des Bachelorstudiums ein drittes Fach (M.Ed. Erweiterungsfach) belegen. Auf diese Weise ist es – ohne Verlängerung der Studienzeit – möglich, verschiedenen Leidenschaften nachzugehen und gleichzeitig sogar die Berufschancen zu verbessern. Daher ist die Universität Mannheim eine hervorragende Uni, um Lehramt zu studieren.“

Sören Hengstberger, Student Lehramt Gymnasium: Deutsch, Wirtschaftswissenschaft, Politikwissenschaft / Bild: Julia Jacob

“

#### Die Uni-Scouts der Universität Mannheim

Wir helfen dir beim Start ins Studium

Das Studium ist vielleicht eine der schönsten Zeiten in deinem Leben. Ganz sicher ist dein Studium der wichtigste Schritt für deinen akademischen und beruflichen Weg. All die Möglichkeiten können einen aber am Anfang überfordern. Wir standen vor den gleichen Problemen wie du, bevor wir unser Studium begonnen haben. Darum freuen wir uns, unsere Erfahrungen mit dir zu teilen und deine Fragen zum Studium, zur Uni und zum Leben in Mannheim zu beantworten.

Mit einem Klick auf das Bild bekommst du wichtige Informationen zum Studium.  
Wenn du weitere Fragen hast, dann schreib uns einfach eine E-Mail!

Suchbegriff  Lehramt  --Abschluss--



Tim Sauer  
Lehramt Gymnasium:  
Geschichte und Informatik  
(B.Ed.)



Aylin Arslan  
Lehramt Gymnasium: Politik-  
wissenschaft und Germanistik  
(M.Ed.)



Michelle Rusenov  
Lehramt Gymnasium: Politik-  
wissenschaft (B.Ed.)



Felix Haas  
Wirtschaftspädagogik (B.Sc.)

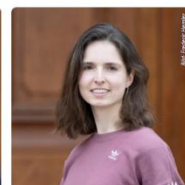

Pia Schmidt  
Lehramt Gymnasium:  
Mathematik und Philosophie/  
Ethik (B.Ed.), Erweiterungsfach

Vollversammlung

23. Oktober 2025

## STUDENTS SCHOOL@

- Bring deine Erfahrung mit ins Klassenzimmer
- Erzähle Schüler\*innen mehr über deinen Studiengang & die Uni Mannheim
- Berichte von deinem Uni-Alltag & Erlebnissen
- Interesse? Klasse!  
Dann melde dich ganz einfach unter [lehramt@uni-mannheim.de](mailto:lehramt@uni-mannheim.de)



Bei Interesse einfach eine kurze  
Mail an [lehramt@uni-mannheim.de](mailto:lehramt@uni-mannheim.de) .  
Wir freuen uns 😊

## 6. Sonstiges: Kostenloser MHFA Ersthelfer-Kurs

- Studie des ZI zur Wirksamkeit von Erste-Hilfe-Kursen für psychische Gesundheit
- [Weitere Informationen](#)

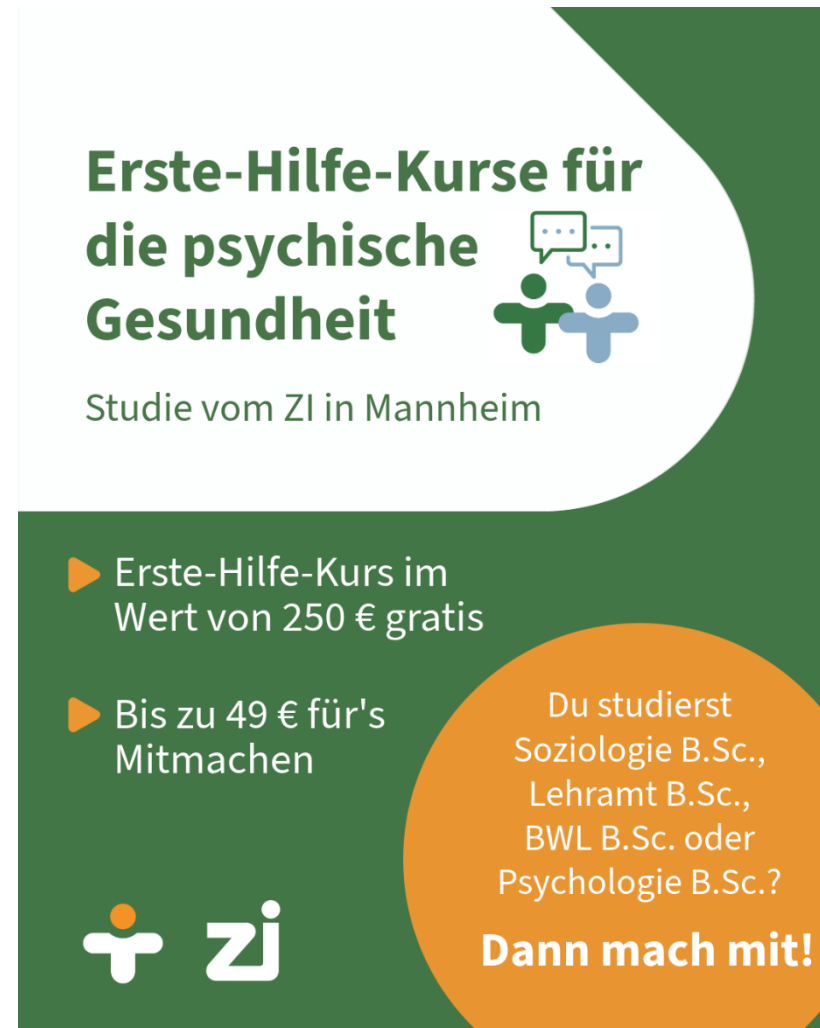

**Erste-Hilfe-Kurse für  
die psychische  
Gesundheit** 

Studie vom ZI in Mannheim

- ▶ Erste-Hilfe-Kurs im Wert von 250 € gratis
- ▶ Bis zu 49 € für's Mitmachen

Du studierst  
Soziologie B.Sc.,  
Lehramt B.Sc.,  
BWL B.Sc. oder  
Psychologie B.Sc.?

**Dann mach mit!**



# 7. Kontakt



## **Laura Grabarek**

Studiengangsmanagement Lehramt

[lehramt@uni-mannheim.de](mailto:lehramt@uni-mannheim.de)

[Weitere Kontaktdaten](#)

## **Sarah Kern**

Zentrum für Lehrerbildung und  
Bildungsinnovation

Leitung Lehrerbildung

[lehrerbildung.zlbi@uni-mannheim.de](mailto:lehrerbildung.zlbi@uni-mannheim.de)

[Weitere Kontaktdaten](#)

## **Sandra Schmidt**

Studienbüro (Leitung)

[sandra.schmidt@uni-mannheim.de](mailto:sandra.schmidt@uni-mannheim.de)

[Weitere Kontaktdaten](#)

## **Pascal Vogel und Corina Wolf**

Studienbüro (Sachbearbeitung Lehramt)

[studienbuero-lehramt@uni-mannheim.de](mailto:studienbuero-lehramt@uni-mannheim.de)

[Weitere Kontaktdaten](#)